Ministerio del Poder Popular para la AGRICULTURA
Instituto Nacional de Investigaciones Agrícolas
INIA Instituto Nacional de Investigaciones Agrícolas

Boletín INIA

Boletín Informativo semanal de las actividades realizadas en las distintas Unidades Ejecutoras del Instituto Nacional de Investigaciones Agrícolas

Semana del 13 al 19 de febrero de 2026
AÑO 1 | Nº 42

ARAGUA

INVESTIGACIÓN

IX Reunión del Subcomité Técnico de Normalización SC8: "Alimentos para Animales"

(CENIAP / 12-02-2026) En el marco de la agenda técnica coordinada por el Servicio Desconcentrado de Normalización, Calidad, Metrología y Reglamentos Técnicos (SENCAMER), se participó en la revisión y actualización del Proyecto de Norma basado en la COVENIN 1888:1983 "Alimento completo para caninos y felinos". La sesión se centró en la validación técnica del Capítulo 4 y 5, con especial énfasis en la unificación de conceptos sobre aditivos para nutrición animal y alimentos destinados a animales domésticos y de compañía según sus niveles de humedad. La intervención del INIA en estas mesas técnicas, asegura que las normativas nacionales de nutrición cuenten con aval científico-técnico actualizado.

Monitoreo y evaluación de densidad poblacional en materiales genéticos de soya

(CENIAP / 09 al 12-02-2026) Desde el Lote 2 del Campo Experimental INIA CENIAP, se ejecutó el levantamiento de datos biométricos y el conteo de densidad poblacional de plántulas para determinar el índice de emergencia del cultivo. Esta jornada de monitoreo continuo permite evaluar la respuesta fisiológica de los materiales genéticos de soya ante la aplicación de biofertilizantes, así como la eficiencia del manejo hídrico establecido.

Caracterización fenológica y evaluación de rendimiento en cultivo de caraota

(CENIAP / 13-02-2026) Desde el CENIAP se ejecutó el ciclo integral de formación y manejo técnico del cultivo de caraota de las variedades DOR 41, IAC, SA018, SA003, SA029, SA017 y Bicentenaria, estructurado en tres fases estratégicas para garantizar la trazabilidad de los Ensayos de Validación Agronómica de Cultivares, como la fase teórica enfocada en la estandarización de protocolos sobre manejo fitosanitario, la fase de campo, donde se evaluó el comportamiento agronómico y fenológico frente a las condiciones agroecológicas locales y la fase de laboratorio, mediante labores de trilla, limpieza, pesaje y determinación de humedad para la validación definitiva de los componentes de rendimiento.

INVESTIGACIÓN

ARAGUA

Reunión virtual nacional del Proyecto Nacional de Cacao de FONTAGRO

(CENIAP / 13-02-2026) Se realizó un encuentro nacional con los responsables de cacao para consolidar el Proyecto Nacional de Cacao mediante una reunión virtual. La propuesta del estado Aragua se centró en la caracterización de materiales genéticos, resilientes al cambio climático y al estrés hídrico, integrando la evaluación sensorial para preservar la calidad de “Cacao Fino de Aroma” que distingue a Venezuela internacionalmente.

Planificación estratégica para el incremento de cultivares de caraota

(CENIAP / 18-02-2026) Se llevó a cabo una mesa de trabajo técnica con un equipo multidisciplinario de investigadores de las sedes Aragua, Lara y Yaracuy, especializados en el área de leguminosas. El encuentro tuvo como objetivo central definir las estrategias para el incremento de la disponibilidad de cultivares de caraota de alta calidad genética, asegurando su escalamiento productivo a nivel nacional. Dicha articulación permite consolidar los programas de mejoramiento y producción de leguminosas fortaleciendo así la soberanía alimentaria del país.

PRODUCCIÓN

Mantenimiento de ensayos y procesamiento post cosecha de leguminosas

(CENIAP / 19-02-2026) Se ejecutaron labores en el manejo de campo y procesamiento postcosecha, a través del desmalezado manual en la plantación de frijol Mungo correspondiente a los EVAC, con el fin de reducir la competencia por nutrientes y favorecer el desarrollo del cultivo. También se realizó el procesamiento de semillas, trillado y limpieza de materiales de caraota variedad SA018 y DOR 41, correspondientes al incremento de semilla del Proyecto Patria Grande del Sur. Dicha jornada, garantiza el procesamiento de semilla de alta calidad para los programas de soberanía alimentaria.

Fertilización y reabono de maíz amarillo variedad INIA 7

(CENIAP / 19-02-2026) Se realizaron labores de manejo agronómico orientadas a la optimización del desarrollo fenológico del cultivo de maíz amarillo (INIA 7), establecido en el Lote E2. La actividad consistió en la fertilización de fondo/cobertura aplicada al lote sembrado el pasado 06 de febrero, asegurando el aporte nutricional necesario para la fase de establecimiento del cultivo y el reabono en el lote sembrado el 30 de enero, con el fin de garantizar el vigor vegetativo y el potencial de rendimiento de la planta en su etapa de crecimiento activo. Estas labores forman parte del cronograma de mantenimiento de parcelas estratégicas, asegurando la calidad del material genético y cumpliendo con los protocolos de producción institucional del CENIAP.

FORMACIÓN

ARAGUA

Insectos y ácaros la raíz oculta de nuestra riqueza biológica

(CENIAP / 19-02-2026) Bajo la coordinación y promoción de Fundacite Aragua, se desarrolló el foro "El rol de la mujer dentro de la ciencia y la tecnología en épocas de cambio", espacio donde María Fernanda Sandoval, investigadora del INIA CENIAP, participó como ponente especialista. La investigadora lideró el intercambio técnico sobre la importancia de los insectos y ácaros como pilares de la biodiversidad nacional, destacando su uso en el control biológico de plagas, aplicaciones médicas y su valor científico-alimentario, además facilitó el estudio de ejemplares preservados del Museo de Insectos de Interés Agrícola (MIIA), fortaleciendo el vínculo entre la investigación académica impulsada por el Ministerio del Poder Popular para la Ciencia y Tecnología y el sistema educativo formal y comunitario.

Webinar Internacional: "Introducción al uso de IA generativa para investigar"

(CENIAP / 19-02-2026) Un equipo técnico del CENIAP, participó en una jornada de formación virtual impartida por el Dr. Martín Westerhell (FONTAGRO), centrada en la integración de la Inteligencia Artificial (IA) generativa en la investigación agropecuaria. Durante la actividad, se analizaron herramientas de frontera para optimizar la gestión del conocimiento científico, tales como el procesamiento de información, análisis de datos con IA y casos prácticos. Esta capacitación es estratégica para las unidades participantes, ya que permite modernizar los flujos de trabajo, reducir tiempos en el procesamiento de datos biotecnológicos y fortalecer la calidad de los productos científicos del CENIAP bajo estándares internacionales.

INIA AVANZA

II Jornada de recuperación y consolidación productiva de la Granja Integral CENIAP

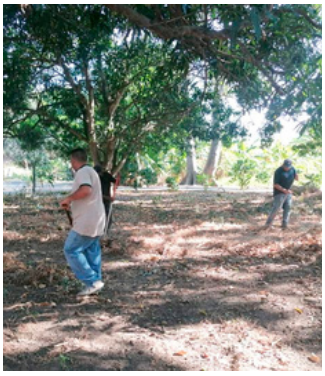

(CENIAP / 12-02-2026) En cumplimiento con el cronograma de reactivación de capacidades instaladas, se ejecutó la segunda fase de mantenimiento y adecuación de la Granja Integral, ubicada en el Centro Nacional de Investigaciones Agropecuarias. La jornada se centró en la rehabilitación de áreas de cultivo y espacios pecuarios, orientada a la transición de espacios subutilizados hacia un modelo de producción activa de vanguardia. Se tiene previsto que dicha granja, funcione como un centro de validación tecnológica para los productores locales, fortaleciendo la soberanía alimentaria desde la institución.

SOCIOPOLÍTICA

Acreditación de Consejos Campesinos del municipio Santos Michelena

(CENIAP / 13-02-2026) Como parte del plan estratégico para consolidar la soberanía alimentaria del estado Aragua, el INIA CENIAP formalizó la entrega de acreditaciones a cinco Consejos Campesinos de la parroquia Tiara, en el municipio Santos Michelena. Esta actividad forma parte de la regularización y acompañamiento que busca empoderar a los productores por medio de los consejos campesinos, haciendo énfasis en el potencial agrícola de este sector.

PRODUCCIÓN

ARAGUA

Adecuación de semillas de maíz en Planta Procesadora

(UPSS / 19-02-2026) Desde la Planta Procesadora de Semillas del Centro Regional de Producción “La Espada Vencedora de Ezequiel Zamora”, ubicada en Múcura, estado Aragua, se realizó el procesamiento del maíz amarillo para semilla según protocolos de clasificación, protección y el proceso de ensacado. Se procesó un total de 146 sacos de 40 kg.

APURE

INVESTIGACIÓN

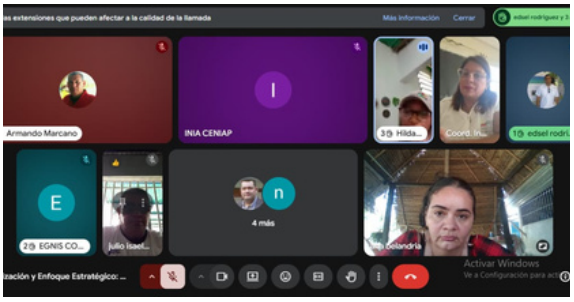

Reunión de investigadores en el Campo Experimental Guasdualito

(INIA Apure / 13-02-2026) Desde el Campo Experimental Guasdualito, se llevó a cabo una reunión con todos los investigadores que presentaron propuestas ante FONTAGRO, con el objetivo de discutir dichas propuestas y enriquecer el proyecto macro nacional. INIA Apure participa mediante el establecimiento de un programa de mejoramiento genético a través de un jardín clonal. Esta iniciativa se alinea con la línea FONTAGRO de implementación de sistemas agroforestales en las parroquias Guasdualito y San Camilo.

PRODUCCIÓN

Prácticas agrícolas en cultivo de cacao

(INIA Apure / 19-02-2026) Siguiendo con las buenas prácticas agrícolas en el cultivo de cacao, desde el Campo Experimental Alto Apure, se aplicó humus de lombriz en una dosificación de 1 litro por 20 litros de agua. Esta acción forma parte del plan agroecológico orientado a reducir el uso de fertilizantes químicos y promover una agricultura regenerativa y resiliente.

ASISTENCIA TÉCNICA

Inspección a terreno para la siembra de cacao

(INIA Apure / 18-02-2026) Desde la Unidad de Producción “El Roble” del municipio Páez, se realizó la inspección de un terreno que presenta una topografía plana, ideal para minimizar riesgos de erosión. La cobertura vegetal actual consiste en pastos naturales y malezas bajas. Durante la visita, no se observaron indicios de inundaciones recientes y se acordó realizar la toma de muestras de suelo para el análisis en laboratorio y realizar semilleros como patrones.

FORMACIÓN

APURE

Taller sobre conservación artesanal de tomate

(INIA Apure / 11 al 13-02-2026) INIA Apure, en alianza con la Fundación para el Desarrollo de la Ciencia y la Tecnología y la Universidad Pedagógica Experimental Libertador, realizó un taller de formación sobre el procesamiento artesanal del tomate, con el propósito de motivar e impulsar iniciativas de emprendimiento y promover el desarrollo integral de los sectores productivos de la comunidad Las Maporas y la Escuela Jesús Rafael Mayora del municipio San Fernando.

AMAZONAS

INVESTIGACIÓN

INIA Amazonas realiza actividades en relación a las abejas sin aguijón

(INIA Amazonas / 11 al 13-02-2026) Con el objetivo de identificar nidos de abejas sin aguijón (ASA), especies arbóreas donde nidifican y/o pecorean y otras especies de menor porte de interés por oferta de polen y resinas vegetales, el INIA realizó un recorrido por la comuna Génesis de la Revolución del municipio Atures. Este tipo de actividades, son de gran importancia para la conservación del ecosistema y realizar prácticas sostenibles que beneficien a las especies vegetales como a los polinizadores.

BARINAS

ASISTENCIA TÉCNICA

Seguimiento a germinador de café variedad Monte Claro

(INIA Barinas / 12-02-2026) Se realizó la evaluación de humedad, temperatura, sustrato y porcentaje de germinación de una siembra de café variedad Monte Claro, perteneciente al productor Ely Saúl. En la visita técnica, se observó un avance en germinación en 80% y se realizaron ajustes en manejo de humedad y ventilación. Se brindaron recomendaciones para mejorar uniformidad y sanidad.

FALCÓN

ASISTENCIA TÉCNICA

Diagnóstico ginecológico en rebaño bovino de Falcón

(INIA Falcón / 13-02-2026) Desde la Unidad de Producción Santa Ana, ubicada en el municipio Píritu, se realizó un diagnóstico ginecológico, a través del análisis por palpación rectal y ecografía a 65 vacas.

REUNIÓN DE PLANIFICACIÓN

FALCÓN

Reunión productiva con diferentes Consejos Comunales de Falcón

(INIA Falcón / 13-02-2026) INIA Falcón sostuvo una reunión con los voceros de 6 Consejos Comunales de los sectores Pantano Abajo, Pantano Centro y Pantano Arriba del municipio Miranda, con el propósito de planificar el inicio de talleres de emprendimiento productivo y brindar asesorías a quienes se encuentren realizando alguna actividad productiva en su propio territorio tales como cría de gallinas, conejos, cerdos, cabras y ovejas y también apoyo y fomento de huertos traspatio.

RELACIÓN INTERINSTITUCIONAL

Proyecto reimpulso de las redes de innovación productiva de rubros priorizados

(INIA Falcón / 11-02-2026) Diferentes funcionarios de FUNDACITE, comunas e investigadores del INIA y de la Universidad Nacional Experimental Francisco de Miranda, se reunieron para establecer alianzas científico tecnológicas para el fortalecimiento de las redes de innovación productiva de diferentes rubros como caprino, maíz, café, coco, sábila y cocuy, en función de analizar los diferentes escenarios, en cuanto a la tradición, cultura y conocimiento ancestrales de los campesinos.

GUÁRICO

SOCIOPOLÍTICA

I Conversatorio de formación económica y defensa territorial en Guárico

(INIA Guárico / 18-02-2026) INIA Guárico participó en el I Conversatorio de formación económica y defensa territorial “Un encuentro para construir la Agenda Concreta de Acción: ACA. El objetivo fue socializar sobre cada rubro priorizado de los Consejos Campesinos de la localidad, haciendo énfasis en el conuco, tomando en cuenta que Guárico es un estado productor de maíz y arroz, el cual actualmente se encuentra trabajando para garantizar semillas para el próximo ciclo de siembra.

LARA

PRODUCCIÓN

Procesamiento de semilla de caraota variedad Arauquita

(INIA Lara / 19-02-2026) Desde la Estación Local Quíbor, se continuó con el procesamiento de semilla de caraota, a través del desvainado, trilla y limpieza. Dicho ensayo, cuenta con un diseño factorial para la evaluación de densidades de siembra en leguminosas dentro de la alianza INIA- Comercializadora Agrícola Domínguez.

ASISTENCIA TÉCNICA

LARA

Inspección técnica a lotes de caraota

(INIA Lara / 19-02-2026) En el sector Zona Económica Palaciero, municipio Palavecino, se realizó la inspección a dos lotes de caraota. En el Lote 1 de la variedad IGEN16 categoría Registrada 1, se realizó la estimación del rendimiento, empezando por el registro en 5 hileras del número de plantas con vainas cosechables, número de vainas por planta, número de semillas por vaina y el peso de 100 semillas. Se recomendó realizar la cosecha a más tardar el próximo lunes 23 de febrero. Por su parte, el Lote 2 variedad UCV- Manuare categoría certificada, se verificó que dicho lote fue cosechado, trillado, limpiado y ensacado.

SOCIOPOLÍTICA

Elección de voceras y voceros por rubro

(INIA Lara / 13-02-2026) Se participó en el proceso de elección de voceras y voceros por rubro, actividad que inició el pasado domingo 8 de febrero y culminó el 13 del presente mes. Es importante señalar que el municipio Jiménez, cerró con el 100% de Consejos Campesinos con sus respectivas voceras y voceros electos. El estado Lara logró un 90,48% gracias al trabajo en equipo de todas las instituciones del estado y movimientos sociales como la Comisión Nacional de Tierras.

MIRANDA

FORMACIÓN

Formación de la Liga de Emprendimiento Juvenil en Chocolatería y Bombonería

(INIA Miranda / 18-02-2026) El equipo de INIA Miranda y la Corporación de Desarrollo Agrícola del Estado Miranda (CORDAMI), sostuvo una mesa de trabajo para la implementación de la Liga Universitaria de Emprendimiento en Chocolatería y Bombonería. Su objetivo es fomentar el empoderamiento juvenil y el desarrollo de competencias emprendedoras, investigativas y creativas en el rubro cacao, considerando en primera instancia, a los estudiantes de Educación Media de la entidad Mirandina.

SOCIOPOLÍTICA

INIA Miranda participó en sala situacional de elecciones de voceros por rubro

(INIA Miranda / 08-02-2026) INIA Miranda participó en la sala situacional con el equipo promotor del municipio Plaza, en relación a las elecciones de los Consejos Campesinos por rubros agrícolas y pecuarios, tales como: conuco, cítricos, porcino, avícola, cacao, musáceas, café, raíces y tubérculos.

MONAGAS

INVESTIGACIÓN

Evaluación fenológica y manejo agronómico en ensayo de frijol

(INIA Monagas / 13-02-2026) Con el objetivo de evaluar los cultivares locales de frijol ubicadas en la sede de INIA Monagas, se realizó un estudio del comportamiento fenológico como el crecimiento, desarrollo y adaptación bajo condiciones controladas de humedad, identificando aquellos con características sobresalientes para su potencial rescate o mejora. Además, para la evaluación agronómica, se procedió a uniformizar la humedad del suelo según el diseño del ensayo y se hizo un recorrido sistemático para observar y registrar variables como, germinación, incidencia de plagas o enfermedades.

Estrategias de agricultura regenerativa para el fortalecimiento del hábitat edáfico

(INIA Monagas / 18-02-2026) Desde la sede de INIA Monagas, se realizó un ensayo aplicando las estrategias de agricultura regenerativa para el fortalecimiento del hábitat edáfico en sistemas participativos de mejoramiento de leguminosas en la entidad. Dicha actividad, tuvo como objetivo integrar principios de la agricultura regenerativa mediante la colocación de cobertura orgánica (mulch), con el fin de suprimir la incidencia de malezas, mejorar las propiedades biológicas y físicas del suelo para evaluar el desempeño agronómico de los materiales locales de frijol bajo este sistema de manejo.

Evaluación de trampas caseras en plantaciones de palma aceitera

(INIA Monagas / 18-02-2026) Se realizó la evaluación de trampas caseras con melaza quemada para el monitoreo y control etológico del picudo de la palma (*Rhynchophorus palmarum*), en plantaciones de palma aceitera del municipio Punceres, estado Monagas. El objetivo fue establecer un sistema de trampeo para la captura de adultos en una plantación comercial, evaluar la eficiencia de la melaza quemada como atrayente alimenticio y generar información local que permita ajustar recomendaciones de manejo integrado de plagas para la zona.

Evaluación de trampas etológicas para monitoreo y control de broca del café

(INIA Monagas / 19-02-2026) Desde la Estación Experimental Caripe de INIA Monagas, se instalaron trampas tipo botella plástica con mezcla atrayente metanol:etanol (1:1) en los bancos de germoplasma de café, distribuidas a razón de 10 trampas/ha. La actividad busca generar información local sobre dinámica poblacional de la broca y ajustar recomendaciones de manejo, minimizando el uso de insecticidas químicos y preservando el material genético y controladores biológicos. Se estableció un cronograma de revisión semanal para conteo y mantenimiento.

FORMACIÓN

MONAGAS

Validación de matriz MICMAC para análisis prospectivo de sistemas pecuarios

(INIA Monagas / 13-02-2026) El INIA participó en la corrida y validación de una matriz MICMAC (Matriz de Impactos Cruzados Multiplicación Aplicada a una Clasificación), para el análisis prospectivo de sistemas pecuarios a cargo de los pasantes pertenecientes a la Universidad de Oriente. Esta matriz permitirá visualizar el sistema pecuario en San Agustín, además, servirá de base para las siguientes fases de análisis, interpretación y formulación de recomendaciones orientadas a la transformación agroecológica del territorio.

Salida de campo multidisciplinaria

(INIA Monagas / 14 y 15-02-2026) Desde la Estación Experimental Caripe del INIA Monagas, se llevó a cabo una salida de campo con los estudiantes de Ingeniería Agronómica de la Universidad de Oriente, en la cual se establecieron parcelas de muestreo en lotes de café con presencia de broca (*Hypothenemus hampei*), se aplicaron suspensiones de (*Beauveria bassiana)* y se colectaron muestras para evaluar la infección fúngica. Además, se realizó un recorrido sistemático identificando síntomas de enfermedades y daños por insectos en el cultivo de café y se tomaron muestras para análisis posterior en laboratorio. Asimismo, se preparó un sustrato orgánico y se estableció un cantero con semilla de papa (variedad local), explicando el manejo agronómico y los beneficios de este sistema.

SUCRE

INVESTIGACIÓN

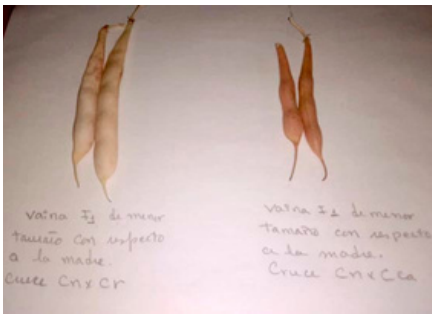

Avances en investigación "Selección de líneas promisorias de *Phaseolus* sp."

(INIA Sucre / 13-02-2026) Desde el Campo Experimental Cariaco, se avanzó hacia el objetivo uno y dos de la investigación denominada, "Selección de líneas promisorias de (*Phaseolus* sp.) mediante cruzamientos interespecíficos y bajo condiciones agroclimáticas del Macizo Montañoso Turimiquire". La investigación contempla la obtención del híbrido o F1 y la caracterización morfométrica del híbrido. Además, se evaluaron características como el color de la semilla, ancho medio, largo y peso.

Muestreo de calidad de agua en la costa de la ciudad de Cumaná

(INIA Sucre / 19-02-2026) Con la finalidad de dar respuesta a la solicitud de la Gobernadora Johanna Carrillo, de evaluar zonas de la costa de Cumaná para el cultivo de organismos acuáticos, se realizó un recorrido por diferentes zonas de la costa cumanesa para la medición de parámetros fisicoquímicos y tomar muestras de agua para análisis microbiológicos, clorofila, sestón y fitoplancton, lo cuales determinarán la calidad de agua y la factibilidad de realizar cultivos acuáticos en estas zonas.

INVESTIGACIÓN

SUCRE

Análisis microbiológicos de suelos autóctonos de INIA

(INIA Sucre / 19-02-2026) Se realizó el análisis microbiológico en muestras de suelos autóctonos del INIA Sucre, con los pasantes de la Escuela Técnica de Pesca “Provincia de Cumaná”; en esta actividad se realizó una siembra en placas para caracterizar hongos y levaduras para el proyecto de investigación que lleva por título: “Evaluación fúngica de una solución madre de Consorcios Microbianos a base de Harina de Leguminosas en Cumaná, Edo. Sucre”. Esta jornada, forma partes de las prácticas profesionales en la institución para optar por el título de Técnico Medio en Tecnología de los Alimentos.

FORMACIÓN

Preparación de medios de cultivo por pasantes de la Escuela “Provincia de Cumana”

(INIA Sucre / 12-02-2026) Desde el INIA Sucre se realizó la preparación de medios de cultivo con los pasantes de la Escuela Técnica de Pesca “Provincia de Cumaná”; para realizar análisis microbiológicos requeridos para su proyecto de investigación. Esta actividad, forma parte de la formación durante sus prácticas profesionales en INIA Sucre, para optar por el título de Técnico Medio en Tecnología de los Alimentos.

TÁCHIRA

INVESTIGACIÓN

Socialización y Enfoque Estratégico: Cacao hacía la Convocatoria FONTAGRO 2026

(INIA Táchira / 13-02-2026) Con el objetivo de socializar información sobre los proyectos del rubro cacao, se desarrolló una reunión técnica con los investigadores responsables de dicha variedad. El encuentro online, se enfocó en cada una de las propuestas regionales destacando que cada aporte tendrá como resultado un proyecto país.

PRODUCCIÓN

Manejo agronómico del vivero de cacao de INIA Táchira

(INIA Táchira / 18-02-2026) Desde INIA Táchira se llevó a cabo la culminación del manejo agronómico en plantas de vivero de cacao, con el objetivo de controlar las condiciones fitosanitarias, ya que, el exceso de plantas arvences puede ocasionar efectos negativos, entre ellos, la proliferación de hongos y ataque de insectos plaga.

ASISTENCIA TÉCNICA

TÁCHIRA

Acompañamiento técnico en Unidad de Producción Betania

(INIA Táchira / 12-02-2026) Con el compromiso institucional de brindar asistencia técnica a productores, se realizó la inspección a la Unidad de Producción Betania del municipio Capacho, perteneciente al productor, Jonathan García. En la unidad, se evaluaron las condiciones fitosanitarias de lotes de café de la variedad Monte Claro establecidos. Además, se observó el germinador con semilla del cultivo con aproximadamente un mes de soterrada. Se le recomendó, acondicionar el área para la instalación del vivero de plantas de cafetos y determinar el porcentaje de sombra.

RELACIÓN INTERINSTITUCIONAL

INIA Táchira entrega semilla certificada de café a la FAO

(INIA Táchira / 12-02-2026) En el marco del desarrollo de proyectos productivos dirigidos por la Organización de las Naciones Unidas (FAO) en el país, se llevó a cabo la entrega de 200 kilos de semilla certificada de café provenientes del Programa de Producción de Semilla del INIA Táchira, con el objetivo de ser trasladada hasta la sede de la organización en la ciudad de Barquisimeto del estado Lara, donde se realizará la distribución a los productores cafetaleros inmersos en el proyecto productivo.

TRUJILLO

PRODUCCIÓN

Extracción y selección de semilla de maní

(INIA Trujillo / 18-02-2026) Se realizó la extracción y selección de semilla de maní variedad Virginia, a través del descarte de vainas vacías, granos deformes, partidos y perforados para la obtención de semilla de calidad de tamaño uniforme y sanos, para la incorporación al banco de semilla de INIA Trujillo.

FORMACIÓN

Taller sobre formulación de proyectos socioproductivos

(INIA Trujillo / 19-02-2026) Desde el salón de los Espejos de la Alcaldía de San Rafael de Carvajal en Trujillo, se participó en un taller de formulación de Proyectos Socioproductivos, dictado por FUNDACITE Trujillo. En el mismo, se presentó el paso a paso en cuanto a formulación de proyectos pecuarios, agro industriales y agrícolas, permitiendo conocer los basamentos legales que tiene la elaboración, ejecución y consolidación de estos proyectos. Asimismo se originó un conversatorio para orientar a las comunidades, organizaciones o instituciones que requieran un proyecto y que les permita desarrollar la producción agroalimentaria, bienes o servicios a través de la sostenibilidad y sustentabilidad.

RELACIÓN INTERINSTITUCIONAL

TRUJILLO

Donación de plantas cafeto a Escuela Técnica

(INIA Trujillo / 19-02-2026) INIA Trujillo hizo entrega de 44 plantas de cafeto en apoyo a los proyectos que se llevan a cabo en la Escuela Técnica Comercial Pedro García Leal en el Programa "Todas las Manos a la Siembra", las cuales serán sembradas en dicha institución por los estudiantes del último año de bachillerato, dando cumplimiento al Programa Ecosocialista y Pedagógico "1 estudiante 1 árbol". Además, donaron 30 plantas de Croto en apoyo a las acciones de ornato y embellecimiento destinadas a mejorar la estética, limpieza y orden de los espacios públicos de la Universidad Experimental Simón Rodríguez. Dichas plantas, fueron entregadas por el Ministerio del Ambiente bajo la gestión de la Coordinación de Desarrollo Comunitario del INIA.

YARACUY

INVESTIGACIÓN

Reunión técnica enmarcada en los proyectos de Leguminosas

(INIA Yaracuy / 18-02-2026) Se participó en una reunión técnica con el equipo nacional del proyecto: "Incremento de la disponibilidad de cultivares de caraota de alta calidad genética como contribución al proyecto Patria Grande del Sur". El objetivo fue socializar la experiencia de cada Unidad Ejecutora con los diferentes cultivares sembrados para la multiplicación de semillas y conocer los nuevos lineamientos para la próxima siembra de caraota de diferentes cultivares.

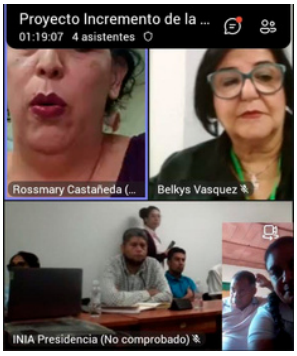

PRODUCCIÓN

Determinación de pH y conductividad eléctrica en muestra de humus líquido

(INIA Yaracuy / 13-02-2026) Desde la Estación Local Yaritagua, se realizó la determinación de pH y conductividad eléctrica en muestra de humus líquido. La actividad consistió en medir el nivel de acidez /alcalinidad (pH) y la cantidad de sales presente en las muestras (CE), utilizando el pHmetro (Digimed) y el conductímetro (Metrohm).

FORMACIÓN

Taller sobre cría casera de ovinos y caprinos

(INIA Yaracuy / 12-02-2026) En el marco del programa de formación en el área pecuaria, se llevó a cabo un taller teórico-práctico enfocado en el manejo de ovinos, caprinos y aves de corral, dirigido a la Red de Bioinsumos Tierra… ¡Regalo para la vida!, de la comunidad de la Piedra. La jornada estuvo a cargo del Medico Veterinario, Orlando Jiménez, quien explicó los criterios para el diseño de espacios adecuados y las particularidades constructivas de los corrales. Además, destacó la importancia de cada área dentro del sistema productivo, haciendo énfasis en la sala de ordeño, el diseño y ubicación estratégica de comederos y bebederos, siendo factores clave para garantizar el bienestar animal y su óptima producción.

FORMACIÓN

YARACUY

Taller teórico de musáceas spp fase I

(INIA Yaracuy / 18-02-2026) En el marco de la propuesta de investigación de INIA Yaracuy, se dictó un taller teórico sobre musáceas spp fase I, en función de establecer la producción artesanal de lixiviado de plátano (*Musa x paradisíaca*), como alternativa al impulso de la agricultura regenerativa. En la actividad participaron productores de musáceas y voceros del Consejo Campesino del rubro musáceas.

Formación académica a estudiantes de educación agrícola

(INIA Yaracuy / 18-02-2026) Se realizó la formación académica dirigida a estudiantes de 6to año de educación agrícola del Liceo Mercedes Cordido de Guama, municipio Sucre. La capacitación consistió en ofrecerles información en relación a la recuperación del pie de cría de la Lombriz Roja Californiana, su alimentación y riego, así como la identificación de la lombriz desde el huevo, hasta la etapa adulta con la formación del órgano sexual.

ZULIA

INVESTIGACIÓN

Diagnóstico y actualización del plano del Banco de Germoplasma de Cacao

(INIA Zulia / 11-02-2026) Con el objetivo de fortalecer el banco de germoplasma de cacao, ubicado en la Estación Local Chama, se realizó un recorrido a fin de organizar un plan de identificación y evaluación de los materiales con las diferentes características físicas y morfológicas tomando en cuenta la diversidad genética existente.

Caracterización vegetativa de accesiones de cultivares de ají (*Capsicum* spp.)

(INIA Zulia / 11-02-2026) Como parte del desarrollo del proyecto de investigación de maestría de la investigadora, Karla Núñez, se realizó en el Campo Experimental La Cañada, una jornada de caracterización vegetativa de diversas accesiones de tres cultivares de ají, con el fin de evaluar su potencial adaptativo en la región zuliana.

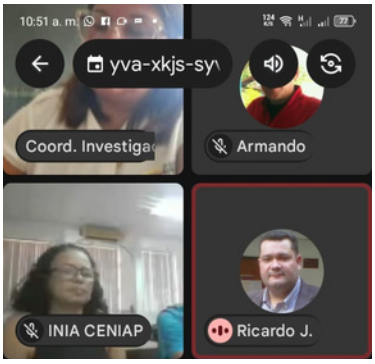

Socialización y enfoque estratégico: Cacao hacía la Convocatoria FONTAGRO 2026

(INIA Zulia / 13-02-2026) Con la finalidad de socializar información sobre las propuestas de proyectos en el cultivo cacao, INIA Zulia participó en una reunión técnica online con los investigadores responsables de dicho rubro, el cual se fundamentó en el conocimiento científico, enfocándose en cada una de las propuestas regionales y resaltando cada aporte, con el fin de realizar el proyecto país y cumplir con las pautas necesarias para competir internacionalmente.

PRODUCCIÓN

ZULIA

Jornada de producción en Vivero

(INIA Zulia / 12-02-2026) A través de la Estación Local Chama en el estado Zulia, se dio inicio al llenado de bolsas para establecimiento de un vivero de cacao en el marco del fortalecimiento del área de producción e investigación. Cabe descartar que, dicha propagación de semilla de cacao, tiene como objetivo principal producir plantas de calidad adoptando buenas prácticas agronómicas con calidad genética en adaptación, alta productividad y resistencia.

Delimitación para ensayo experimental de ají y producción de mosca Soldado Negro

(INIA Zulia / 12-02-2026) Desde el Campo Experimental La Cañada, se realizó la medición y adecuación de un terreno para el nuevo ciclo de cultivo. La actividad consistió en la delimitación del área de trasplante para el ají, estableciendo el diseño experimental que se aplicará para garantizar la validez estadística y la verificabilidad de los resultados de la investigación. Asimismo, se efectuó el levantamiento métrico del espacio destinado a la producción de larvas de Mosca Soldado Negro (*Hermetia illucens*), componente estratégico para el desarrollo de proyectos de investigación institucional vinculados a la bioconversión y la economía circular.

FORMACIÓN

Manejo y control de *Huanglongbing HLB* de los cítricos en Venezuela

(INIA Zulia / 12-02-2026) Se participó en un taller sobre el manejo y control de *Huanglongbing HLB* de los cítricos en Venezuela, entendiendo que esta enfermedad, también conocida como “enverdecimiento de los cítricos” o “dragón amarillo”, es considerada la bacteria más devastadora y destructiva de los cítricos a nivel mundial. Dicho taller, estuvo dirigido a viveristas y entidades estatales, en función de resaltar la importancia del control de *Diaphorina citri*, un vector de la bacteria responsable de la muerte regresiva en cítricos, que afecta directamente la producción de limón de *Swinglea Glutinosa.*

SOCIOPOLÍTICA

I Encuentro Productivo Regional Zulia 2026

(INIA Zulia / 18-02-2026) Enmarcado en las 7 transformaciones, se participó en el Encuentro Productivo Regional, donde estuvieron presentes autoridades del MPPAPT, Ministerio de Alimentación, direcciones agropecuarias municipales, enlaces de economía productiva del partido PSUV a nivel municipal, voceros de los Consejos Campesinos y productores en general. La actividad sirvió para debatir las líneas de acción estratégica para este primer trimestre del año, que involucre los planes para el incremento de la producción en la entidad.